Lenguaje y filosofía de un emperador

(Viene de la Página Cuatro)

que formaron parte de lo que fue una institución de beneficencia.

El imperio que con Adriano había alcanzado su mayor expansión, tenía una estructura burocrático-militar que todavía funcionaba eficazmente. Sin embargo, bajo Marco Aurelio, empezaron a verificarse ciertas cuarteaduras en su estructura. Era difícil controlar el inmenso frente de sus confines amenazados continuamente por las poblaciones bárbaras.

Como nos indica el mismo Marco Aurelio en sus Soliloquios, tenía que intervenir continuamente para tamponar los intentos de infiltración de las tribus bárbaras. Aquí se manifiesta su "espíritu del deber" que había similiado no tan sólo por sus convicciones estoicas sino también por la mejor tradición romana, motivos que prevalecen sobre su tendencia a cierta duda y cansancio que, a veces, afloraba en él cuando consideraba inútil su esfuerzo.

Hay que añadir, para mejor comprender la figura de este emperador como hombre y filósofo, que el periodo de Antonio había sido uno de los más felices y prósperos de la Historia de Roma. Con Marco Aurelio empezaron a producirse una serie de graves calamidades. En primer lugar la peste que, prácticamente, azotó todo el imperio durante el mandato de Marco Aurelio, luego algunas graves rebeliones y los intentos siempre más frecuentes de invasión por parte de los bárbaros. Todos estos factores hacen resaltar la figura de este emperador.

En primer lugar, no obstante que él nunca rehusara enfrentarse con sus obligaciones, ejerció su poder con un criterio, diría yo republicano demostrando siempre, como se desprende de sus meditaciones, bondad y justicia para con sus colaboradores a pesar de los defectos y deficiencias de algunos de ellos.

Pero su gloria no se limita a sus actividades militares no obstante haya tenido que combatir casi siempre a lo largo de su imperio.

Otras calamidades de tipo "civil" requirieron toda su energía. Una serie de graves inundaciones en Italia que provocó serios problemas de aprovisionamiento; unos terremotos terribles en Asia Menor; veleidades de rebelión por parte de los legionarios de guarnición en Britannia, que querían nombrar emperador a su general. M. Stazio Prisco; y etc.

La situación militar también se hizo crítica en Asia Menor y en Europa Oriental. Marco Aurelio logró recuperar todos los territorios invadidos mediante una larga campaña. Cinco años de guerra contra los Marcomanos que solicitaron la paz en 172; los Cuados la pidieron en 174 y los Iazigos en 175. Concluída la paz, Marco Aurelio fue nombrado "Germanicus Maximus".

Pero la paz no debía durar por mucho tiempo: Marcomanos y Cuados masacraron las guarniciones romanas y el emperador tuvo que emprender otra campaña. Fue durante la misma que, seguramente por haber contraído la peste, Marco Aurelio murió en Vindobona (la actual Viena). Era el 17 de marzo de 180. Tenía 58 años.

Había mejorado las leyes, aliviado la condición de esclavitud y protegido a los niños huérfanos con medidas que lo ponen como pionero en el campo de las prestaciones sociales. Severo pero al mismo tiempo moderado en la impartición de la justicia.

Antes de morir, al ver las lágrimas surcar los rostros de aquellos duros combatientes que habían acudido alrededor de su lecho, les dijo:

"¿Por qué lloráis? ¿No sabéis que yo no hago más que ir delante de vosotros adonde todos me volveréis a encontrar?"

Tal fue la vida y la muerte de aquel emperador, todo bondad y amor, cuyos 19 años de reinado constituyeron uno de los periodos más difíciles y calamitosos del Imperio, por causas ajenas a su voluntad.

Concluyo consignando a la reflexión de mis lectores este pensamiento que sintetiza la filosofía de Marco Aurelio:

"El hombre bien educado y moderado dice a la naturleza que todo lo dispensa y todo lo recupera: —Dame lo que gustares y vuelve a tomarte lo que quisieres.— Ni ésto diría con altanería, antes bien, con ánimo rendido y benévolo hacia la misma".

Portugal, tan cerca y

(Viene de la Página Cuatro)

Estamos, permítaseme el tópico, condenados a entendernos, a formar un frente unido de cara a la resolución de muchos problemas que nos afectan casi por igual, por lo que entiendo que ya es hora que portugueses y españoles dejemos de mirarnos con el rabillo del ojo como colegiales que se disputan el primer puesto de la clase.

Veamos el ejemplo de quienes estuvieron a la altura de las circunstancias. Miguel de Unamuno, entre otros. Quizá el primero. Recordemos su delicioso libro Por tierras de Portugal y de España. Y en nuestro tiempo, ahí está ese gran intelectual que se llama Pedro Sáinz Rodríguez, el primer ministro de Educación que tuvo Franco, luego exiliado muchos años en Lisboa. Recuerdo que don Pedro me concedió una de las primeras entrevistas que se le hicieron al regresar a España, hacia mil novecientos setenta, y me habló con pena de la falta de entendimiento luso-español. ¡Tan cerca y tan lejos!...

Las buenas conciencias

(Viene de la Página Cuatro)

que profundiza en las diversas situaciones claves que se les plantean a los cuatro personajes, con una técnica que no deja de recordar los procedimientos cinematográficos del mejor Antonioni.

Convertir la vida íntima, la relación entre hombre y mujer tal cómo se plantea en nuestro mundo, es objeto de la novela, sin falsos psicologismos, parece ser el propósito del autor. Tanto la estructura como el lenguaje de esta novela responden a ese fin. La historia se nos cuenta con la máxima libertad formal, sin respetar la sucesión cronológica, ni la ilación más lógica y usando en cada caso, en cada situación, el tratamiento narrativo adecuado. Sin embargo, es sin duda en el lenguaje donde el autor expresa con mayor empeño su libertad de creador.

La novela se convierte en un sistema permeable, donde tiene cabida todo lo que se representa en el mundo de los personajes. Se trata de asumir todos los elementos significativos de nuestro mundo sin discriminación. Para ello usa una técnica estilística múltiple que juega con el poder evocativo que han adquirido ciertos objetos nimios; ciertas palabras noticias de actualidad, frases hechas, citas literarias, cine, marcas de productos, frases publicitarias, etc.,

Todo puede ser útil, técnica que inevitablemente obliga a pensar en el "collage" y otros procedimientos pop-artísticos. No olvida el autor la importancia que ha adquirido en la lengua popular la mitología cinematográfica, por eso en esta obra: "Cambio de Piel", Joan Crawford le ha quitado el sitio a más de una diosa olímpica, como de hecho ha ocurrido en el sistema expresivo de todos.

Honrar honra

(Viene de la Página Cuatro)

sus mejores días, comienza a entregar al mundo valores universales.

A dichas palabras contestó el Dr. Ochoa agradeciendo el agasajo y manifestando que su devoción por México es muy antigua, pues en primer lugar no puede más que encarecer sus sentimientos de gratitud por la forma en que fueron recibidos los españoles obligados a refugiarse en México, después de la Caída de la Segunda República Española, además de que aquí tiene un hermano y varios miembros de su familia.

Por la noche el Dr. ochoa, en la sede de la Academia Nacional de Medicina pronunció una conferencia sobre "Tecnología Genética" que fue muy aplaudida tanto por el Secretario de Salubridad y Asistencia Dr. Guillermo Soberón Acevedo, quien hizo la presentación del conferenciante como multitud de los médicos y científicos más distinguidos de nuestros medios universitarios.

La paja en

(Viene de la Página Cuatro)

Et sic de ceteris: y así de los demás.

— II —

Al Soslayo o de Soslayo

¿Ha mirado usted, amigo lector, al soslayo? ¿Lo han mirado de **soslayo?** Desde luego, **al soslayo** y **de soslayo** son locuciones sinónimas.

Mirar al soslayo o de soslayo es mirar **oblicuamente,** con arreglo al Diccionario de la Real Academia Española. Oblicuamente: "con oblicuidad". **Oblicuidad:** "dirección al sesgo, al través, con inclinación".

El Diccionario académico trae las frases adverbiales **al soslayo** y de soslayo en el artículo **soslayo,** ya:

"soslayo, ya. (En port. **soslaio.**) adj. Soslayado, oblicuo. // **al soslayo. m. adv. oblicuamente. // de soslayo. m. adv. al soslayo.** // 2. De costado y perfilando bien el cuerpo para pasar por alguna estrechura. // 3. De largo, de pasada o por cima, para esquivar alguna dificultad".

Por cierto, el artículo **través** del propio Diccionario académico termina con una expresión en que se usa el modo adverbial **de través,** que tiene sinonimia con al través en un de los dos significados de esta frase (el otro es **a través,** "por entre"). Véase al expresión:

"través. ... // de través. m. adv. En dirección transversal. ... // **mirar** uno **de tra** vés. fr. Torcer la vista, mirar bizco".

El poeta mexicano José de J. Núñez y Domínguez (1887-1959), en **Sortilegio** lunar, prefiere **al soslayo:**

" ¡Ah, los brazos que tiemblan!... ¡Ah, el desmayo / de las tres cabecitas, que yo miro / tristemente, **al soslayo!...**" (fragmento).

Al soslayo dice Miguel de Cervantes Saavedra en su soneto, soneto con estrambote, denominado **Al túmulo del rey Felipe II, Sevilla:**

"Voto a Dios que me espanta esta grandeza / y que diera un doblón por describilla; / porque, ¿a quién no sorprende y maravilla / esta máquina insigne, esta riqueza?

"Por Jesucristo vivo, cada pieza / vale más de un millón, y que es mancilla / que esto no dure un siglo, ¡oh gran Sevilla!, / Roma triunfante en ánimo y nobleza.

"Apostaré que el ánimo del muerto / por gozar este sitio hoy ha dejado / la gloria donde vive eternamente.

"Esto oyó un valentón, y dijo: —Es cierto / cuanto dice voacé, señor soldado. / Y el que dijere lo contrario, miente.

"Y luego incontinente / caló el chapeo, requirió la espada, / miró **al soslayo,** fuese, y no hubo nada".

Cinco veces, en **Doña Bárbara,** Rómulo Gallegos (1884-1969) escribe **de soslayo:**

1. "El hombre lo mira **de soslayo** y luego concluye..." (capítulo I, primera parte).

2. "Balbino los miró **de soslayo...**" (capítulo VI, primera parte).

3. "... y ella **(Marisela),** como temiese haberle disgustado (a Santos Luzardo) de veras, después de mirarlo de soslayo por debajo del brazo con que se cubría el rostro..." (capítulo XI, primera parte).

4. "Balbino Paiba sonrió y se atusó los bigotes, pero, aunque estuvo largo rato observándola (a Doña Bárbara) **de soslayo...**" (capítulo IV, segunda parte).

5. "Balbino la miró de soslayo (a Doña Bárbara), con un gesto de extrañeza..." (capítulo VII, tercera parte).

Al soslayo y **de soslayo,** según los ejemplos, se construyen principalmente con el verbo **mirar.**

EXCELENTE OPORTUNIDAD
Empresa en expansión solicita:
PROMOTOR DE VENTAS
REQUISITOS:
—Estudios de Ingeniería y/o Sistemas.
—Dos años de experiencia en Ventas (no indispensable).
—Automóvil propio.
OFRECEMOS:
—Excelentes productos en el área de computación.
—Sueldo base más atractivas comisiones.
—Ayuda para gastos de automóvil.
—Prestaciones de ley.
—Amplias posibilidades de desarrollo.
Interesados comunicarse al 26-11-12, de Lunes a Viernes con la Lic. PETERSEN. Horas de oficina.

Un día como hoy

POR UNITED PRESS INTERNATIONAL
Domingo, 20 de febrero, el 51 día de 1983, quedando 315 en el año.

UN 20 DE FEBRERO...

— En 1835, catastrófico terremoto en Chile. Tres provincias quedan en ruinas en una zona comprendida entre Valparaiso y Valdivia.

— En 1878, es elegido Papa Vicente Joaquín Pecci, quien toma el nombre de León XIII. Expresó posiciones más conciliatorias hacia los gobiernos civiles intentó que la iglesia no se opusiera a la ciencia, exhibiendo preocupación por las necesidades pastorales y sociales de la época.

— En 1938, Anthony Eden renuncia como canciller británico en protesta por la política "conciliatoria" del primer ministro Neville Chamberlain hacia la Alemania Nazi.

— En 1938, Roberto M Ortiz asume la presidencia de la Argentina. Renunciaría dos años después, por problemas de salud.

★ ★ ★

¿Sabía usted que Wild Bill Hickock y Calamity Jane, ambos famosos por sus aventuras en el oeste de Estados Unidos, estan enterrados en Rapid City, Dakota del Sur?.

Agenda de la

(Viene de la Página Cuatro)'

crisis del órden colonial. De Palacio de la audiencia a Palacio Nacional. Los beneficios de la guerra.

En el capítulo tercero: Intendencia y Federalismo, se desarrollan los subtemas de La rama igual que el tronco. El optimismo. Guadalajara iturbidista. El pronunciamiento federalista. El primer ensayo federalista. Crisis y anarquía. Vicisitudes de palacio.

BENITO FEIJOO: "Los necios son infinitos y que a todos los que lo son persuade más el estrépito de las voces que la fuerza de los discursos".

ULTIMO.- Desde la época de la Reforma hasta el porfiriato abarca el capítulo cuarto, con los subtemas: La necesidad del cambio. Palacio Nacional, por segunda ocasión. La explosión. La reedificación. Un gran palacio. Palacio porfirista.

El quinto y último capítulo: Retorno a la dignidad de Palacio, incluye los años de la Revolución de 1910. Hacia la institucionalización. Los murales de Orozco. Guadalajara, centro de decisión y de servicio. La remodelación actual.

El primero de los tres anexos se refiere a la zonificación y plantas de conjunto del Palacio de Gobierno a través de su historia. El anexo segundo, da la relación de gobernadores; y el anexo tercero reproduce el Plano de la ciudad de Guadalajara. Además, las referencias bibliográficas y documentales de los capítulos y un índice analítico.

Con tan somera transcripción del índice general, por lo menos es posible tener una idea de lo que es esta obra sobre Palacio de Gobierno, es decir, otra perspectiva muy valiosa de la Historia de Jalisco.

BENITO FEIJOO: "El que más sabe, sabe que es mucho menos lo que sabe que lo que ignora".

CALIFORNIA, EE.UU., febrero 19 (AFP). — El guitarrista clásico, Andrés Segovia, que festejó ayer sus 90 años de vida, fue nombrado doctor honoris causa de la Universidad del Estado de California, en Northridge.

Mirador

Por Armando Fuentes Aguirre "CATON"

Mi vecino de arriba, que tántos chistes cuenta, contó una vez el del gran jefe aquejado de grave dolencia estomacal.

Mandó a uno de sus bravos a ver al médico del pueblo en busca de remedio eficaz:

—Gran jefe, no popó — dice el bravo al doctor —.

El médico receta una purga que el bravo lleva al jefe. Pero el día siguiente el enviado regresa de nuevo con el médico:

—Gran jefe, no popó.

El doctor receta una purga mucho más poderosa. Al otro día, sin embargo, el bravo llega nuevamente.

—Gran jefe, no popó.

El doctor entonces le manda al jefe indio una purga potentísima, capaz de curar a diez caballos juntos. Y al día siguiente llega el bravo y dice al médico:

—Gran popó, no jefe.

Por esta sóla vez invado jurisdicción ajena y con ese chascharrillo ilustro mi preocupación: las estrictas medidas económicas que el nuevo gobierno ha administrado tienden, se nos dice, a colocarnos en la realidad y a sanear la economía mexicana. Son como una purga muy molesta que sin embargo debemos apurar.

Mi temor, empero, es que lo grave de la medicina precipita otros males queriendo curar los económicos. Males sociales o políticos cuya gravedad no podemos ahora imaginar.

Adminístrese, pues, la purga con cuidado. No tengamos qué decir después:

—Gran purga, no país.

¡Hasta mañana!...

CLUB DE GOLF SANTA ANITA
Precioso terreno panorámico, para residencia, desniveles, 1,886 Mts., $2'750,000.00, aproveche precio.
DIEP ASOCIADOS. 15-70-37, 15-74-09.

OPORTUNIDAD
Terreno en las Fuentes, sobre López Mateos. 2,900 MTS2. A $4,200.00 Mt2.
TRATO DIRECTO. 26-13-55 y 26-29-24. HORAS DE OFICINA.

RENTO MI OFICINA EN MEXICO
Por tres meses. Amueblada, alfombrada, líneas telefónicas; consta: amplia recepción y privado ejecutivo.
¡OFREZCAME!
Inf. LIC. GONZALEZ y SRITA. RAQUEL. 21-26-99, 21-61-61.

SE VENDEN MAQUINAS INDUSTRIALES DEL TEJIDO DE PUNTO ESPAÑOLAS
SEMINUEVAS
Una automática M.G-2 Galga 8, una manual Motorizada, Galga 10 una Remalladora Complet.
$2'800,000.00.
Riguroso contado. **INFORMES EN EL TEL. 2-29-31. CD. GUZMAN, JAL.**

¿SORDO?
Resolvemos su problema o devolvemos su dinero
Tenemos años de experiencia, y gran surtido de aparatos, probar no cuesta nada
Banco de Aparatos para sordo
Av. Niños Héroes 2255 cruza con Unión
Tel. 16-72-98

¡VALIOSA SEGURIDAD!...

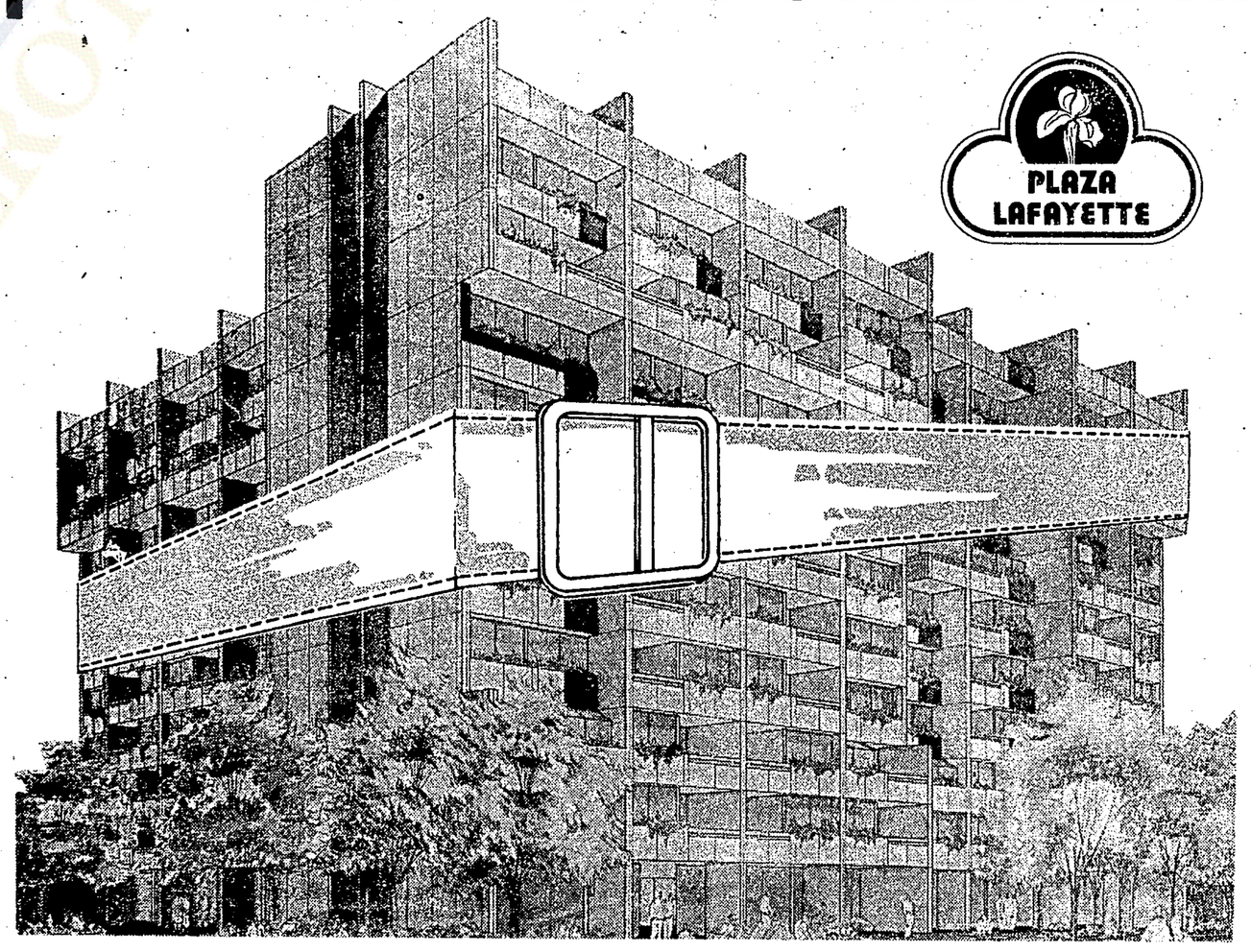

...Para usted que lo tiene... ¡todo!

El índice anual de robos cuantiosos efectuados en residencias tapatías asciende a 2,832 en el último año con un promedio de 7.76 por día.
Si usted quiere vivir la tranquilidad de saber que su familia y su patrimonio cuentan con las 24 horas de vigilancia los 365 días del año... ¡haga su inversión! en un apartamento de "PLAZA LAFAYETTE"... en la zona bonita de Guadalajara y además con los servicios y comodidades para el buen vivir.
- Interphone.
- Estacionamiento con puerta eléctrica.
- Líneas de teléfono independientes.
- 6 elevadores.
- Alberca con calefacción.

APROVECHE:
Financiamiento a 10 años diferentes planes de pago.
Locales Comerciales (planta baja).

- Zonas de asoleadero e hidromasaje.
- Antena áerea para T.V. y F.M.
- Amplio jardín central y terraza.
- Vigilancia las 24 hrs.
- 6 módulos independientes.
- Servicio de mantenimiento.

... Y ¡mucho más! En la zona Chapultepec
Asimismo usted cuenta con el apoyo financiero del Banco Internacional.
Y la confianza de saber que el Condominio está diseñado y construido con el buen gusto y experiencia de los realizadores de magníficas y sólidas composiciones arquitectónicas en Guadalajara.

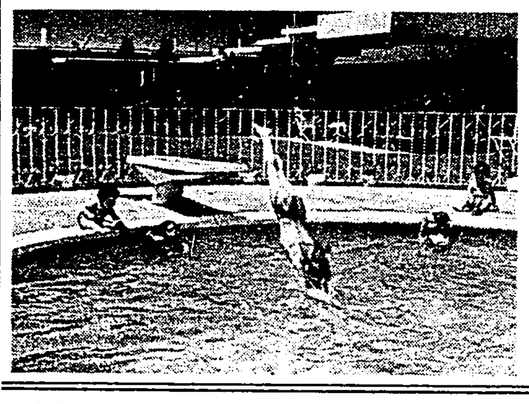

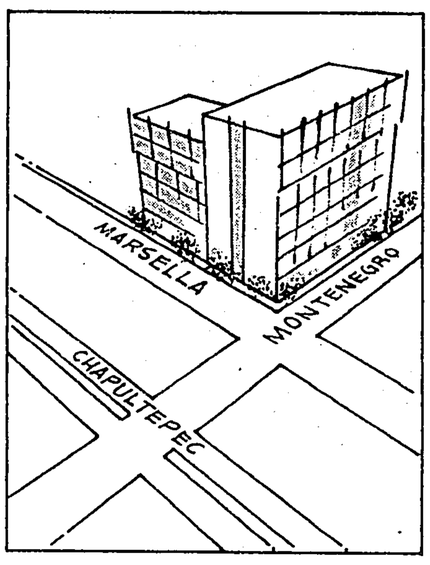

Con apoyo financiero del BANCO Internacional
pim promociones pim s.a. tels 15-47-33 15-03-57 15-12-51
LUIS ALVAREZ MARTI arquitecto
Una realización más de: y asociados, s. c.